

**“SERVIZIO PREVENZIONE E PROTEZIONE SICUREZZA INTERNA”
U.O.S.D. MEDICINA FISICA E RIABILITAZIONE**

AMBULATORIO DI FISIATRIA

P.O. GIULIANOVA

Padiglione Ovest– Via Gramsci - 64021 – Giulianova (TE)



Piano Sesto

DVR

DOCUMENTO DI VALUTAZIONE DEI RISCHI

per la sicurezza e la salute dei lavoratori e relative misure di
prevenzione e protezione
Decreto Legislativo 9 aprile 2008 n. 81 e s.m.i.

EMISSIONE	COLLABORAZIONE E PRESA VISIONE		CONSULTAZIONE PREVENTIVA E PRESA VISIONE
Datore Lavoro <i>Dott. Maurizio DI GIOSIA</i>	RSPP <i>Dott.ssa Paola SAVINI</i>	Medico Competente <i>Dott. Gianluca AULETTI Dott. Marco CAROSI</i>	RLS Consultazione via mail il giorno
Firma (F.to) Firmato e depositato presso il SPPSI	Firma (F.to) Firmato e depositato presso il SPPSI	Consultazione via mail il giorno come parte integrante del DVR	_____ come parte integrante del DVR

Data	Revisione	ID Immobile
30/08/2024	01	011

	Valutazione dei Rischi ai sensi dell'art. 28 del D.lgs 81/2008 e s.m.i.	
	Plesso	P. O. "Giulianova" – Piano Sesto Padiglione Ovest -Via Gramsci - 64021 – Giulianova (TE)
	Reparto	U.O.S.D. MEDICINA FISICA E RIABILITAZIONE <u>AMBULATORIO DI FISIATRIA</u>
	Data/Rev	30/08/2024 Rev.01

DATA DEL SOPRALLUOGO

24/07/2024

SERVIZIO DI PREVENZIONE E PROTEZIONE

Dott.ssa Paola SAVINI (RSPP)

Dott.ssa Ersilia IPPOLITI (ASPP)

Dott.ssa Daniela FAGNANI (ASPP)

ESEGUITO PER "PROFESSIONAL SERVICE SRL"

TECNICO 1

P.I. Luca TIBONI

TECNICO 2

Ing. Gian Paolo RUBINO

CODICE IMMOBILE (ID)

011

RESPONSABILE DEL SERVIZIO/U.O.

Dott.ssa Giuseppina FRANZONE

	Valutazione dei Rischi ai sensi dell'art. 28 del D.lgs 81/2008 e s.m.i.	
	Plesso	P. O. "Giulianova" – Piano Sesto Padiglione Ovest -Via Gramsci - 64021 – Giulianova (TE)
	Reparto	U.O.S.D. MEDICINA FISICA E RIABILITAZIONE <u>AMBULATORIO DI FISIATRIA</u>
	Data/Rev	30/08/2024 Rev.01

Indice

0. PREMESSA.....	3
PARTE I - NOTIZIE GENERALI DEL LUOGO DI LAVORO	4
I.1 IDENTIFICAZIONE ED ORGANIZZAZIONE DELL'AZIENDA.....	4
I.1.1 ORGANIGRAMMA AZIENDALE.....	7
PERSONALE.....	8
ORARIO DI LAVORO	8
PARTE II – ANALISI DI RISCHIO.....	9
II.1 CRITERI E METODOLOGIA ADOTTATI PER LA VALUTAZIONE DEI RISCHI	9
II.2 ANALISI DELLE MANSIONI.....	16
<i>Dirigente Medico</i>.....	18
PARTE III - MISURE E PROGRAMMI PER IL MIGLIORAMENTO CONTINUO.....	22
ALLEGATO 1 - MISURE E PROGRAMMI PER IL MIGLIORAMENTO CONTINUO	
ALLEGATO 2 - ELENCO PERSONALE REPARTO	
ALLEGATO 3 - SCHEDE VALUTAZIONE TEMPO DI ESPOSIZIONE INDIVIDUALE AL VDT	
ALLEGATO 4 - VALUTAZIONE RISCHIO CHIMICO	
ALLEGATO 5 - MOVIMENTAZIONE MANUALE DEI CARICHI – NIOSH	

0. Premessa

Il presente documento costituisce la relazione sulla valutazione dei rischi per la sicurezza e la salute dei lavoratori e delle relative misure di prevenzione e di protezione individuate e programmate ai sensi del D.Lgs.81/08, Art.28, riferito ai luoghi di lavoro della ***U.O.S.D. MEDICINA FISICA E RIABILITAZIONE - AMBULATORIO DI FISIATRIA, ubicato al piano sesto del Padiglione Ovest del Presidio Ospedaliero di Giulianova in Via Gramsci.- 64021 – Giulianova (TE).***

La valutazione dei Rischi in oggetto è stata impostata sulla base di un confronto puntuale con le disposizioni specifiche contenute nel nuovo Decreto Legislativo n.81 del 9 Aprile 2008 e s.m.i., nonché in tutte le normative da esso richiamate.

La presente valutazione è articolata nelle seguenti fasi:

- Esame di tutte le informazioni di base necessarie sul luogo di lavoro per l'identificazione dei pericoli e la valutazione dei rischi;
- Analisi dei pericoli e dei rischi articolati secondo le seguenti identificazioni:
 - cause di pericolo legate alle caratteristiche dei luoghi, ed alle attività lavorative;
 - rischi e conseguenze;
 - valutazione della criticità di rischio.
- Individuazione degli interventi di miglioramento e dei relativi programmi d'attuazione.

L'organizzazione del lavoro, si è basata su una serie di incontri a vari livelli; tale attività è stata sviluppata in particolare con sopralluoghi tecnici effettuati nelle giornate del 24 luglio 2024.

Parte I - Notizie generali del luogo di Lavoro

I.1 Identificazione ed Organizzazione dell'Azienda

Azienda	Azienda Unità Sanitaria Locale Teramo
Sede Legale	Circonvallazione Ragusa 1 - 64100 Teramo
Sede oggetto della Valutazione	U.O.S.D. MEDICINA FISICA E RIABILITAZIONE AMBULATORIO DI FISIATRIA P. O. "Giulianova" – Padiglione Ovest -Via Gramsci - 64021 – Giulianova (TE)
Piani occupati	Piano Sesto
Numero lavoratori del Servizio oggetto di valutazione	1

Organizzazione della Sicurezza

Datore di Lavoro	Direttore Generale: <i>Dott. Maurizio DI GIOSIA</i>
Responsabile del Servizio di Prevenzione e Protezione – RSPP	Dott.ssa Paola SAVINI La designazione/elezione è avvenuta in data 24.11.2016
Componenti del S.P.P. - ASPP artt. 31 e 32 D.Lgs. 81/2008 e s.m.i.	Collab. Tec. Prof.le – ASPP: Dott.ssa E. IPPOLITI Dott.ssa D. FAGNANI La designazione è avvenuta previa consultazione con il Rappresentante dei Lavoratori (rif. Verbale specifico e delibera)
Medico Competente	Dott. Gianluca AULETTI Dott. Marco CAROSI
Rappresentante dei Lavoratori per la Sicurezza RLS	Castagnoli Dante; Macrillante Antonio; Febo Alessio; De Febis Marco; Martelli Alessio; Manuela Bufo; Matteucci Stefano; Di Michele Luca; Casavecchia Michele; Marini Mario Vinicio Rizza Tassoni Daniela Di Marco Marco Di Biase Stefano
Consulenti Esterni	COM Metodi SpA – Professional Service srl

Il D.lgs. 81/08 e s.m.i indica obblighi e funzioni delle varie figure della sicurezza sul luogo di lavoro, in particolare:

- Si rimanda al **Dirigente/Responsabile** del Servizio interessato, l'attuazione delle misure di prevenzione e protezione nonché il rispetto del programma di miglioramento tramite il coinvolgimento diretto dei Referenti specifici, e competenti per le loro aree. (art. 2 e art. 18 del D.lgs 81/08 e s.m.i)
 - Il comma 1, lettera d) dell'art.2 definisce il dirigente quale *"...persona che, in ragione delle competenze professionali e di poteri gerarchici e funzionali adeguati alla natura dell'incarico conferitogli, **attua le direttive del datore di lavoro** organizzando l'attività lavorativa e vigilando su di essa"*;
 - Il comma 1, lettera d) dell'art.18 tra gli obblighi del Datore di lavoro e del Dirigente individua quello di *"...fornire ai lavoratori i necessari e idonei dispositivi di protezione individuale, sentito il responsabile del servizio di prevenzione e protezione e il medico competente, ove presente..."*;

- Si rimanda al **Preposto** del Servizio interessato, sovrintendere e vigilare sulla osservanza da parte dei singoli lavoratori dei loro obblighi di legge, nonché delle disposizioni aziendali in materia di salute e sicurezza sul lavoro e di uso dei mezzi di protezione collettivi e dei dispositivi di protezione individuale messi a loro disposizione e, in caso di rilevazione di non conformità comportamentali in ordine alle disposizioni e istruzioni impartite dal datore di lavoro e dirigenti ai fini della protezione collettiva e individuale, intervenire per modificare il comportamento non conforme fornendo le necessarie indicazioni di sicurezza. In caso di mancata attuazione delle disposizioni impartite o di persistenza della inosservanza, interrompere l'attività del lavoratore e informare i superiori diretti. (art. 2 e art. 19 del D.lgs 81/08 e s.m.i)
 - Il comma 1 lettera e) dell'art.2 definisce il preposto quale *"...persona che, in ragione delle competenze professionali e nei limiti di poteri gerarchici e funzionali adeguati alla natura dell'incarico conferitogli, **sovrintende alla attività lavorativa e garantisce l'attuazione delle direttive ricevute, controllandone la corretta esecuzione da parte dei lavoratori ed esercitando un funzionale potere di iniziativa"***;
 - Il comma 1 lettera a) dell'art.19 tra gli obblighi del preposto individua quello di *"...sovrintendere e vigilare sulla osservanza da parte dei singoli lavoratori dei loro obblighi di legge, nonché delle disposizioni aziendali in materia di salute e sicurezza sul lavoro e di uso dei mezzi di protezione collettivi e dei dispositivi di protezione individuale messi a loro disposizione e, in caso di rilevazione di non conformità comportamentali in ordine alle disposizioni e istruzioni impartite dal datore di lavoro e dirigenti ai fini della protezione collettiva e individuale, intervenire per modificare il comportamento non conforme fornendo le necessarie indicazioni di sicurezza. In caso di mancata attuazione delle disposizioni impartite o di persistenza della inosservanza, interrompere l'attività del lavoratore e informare i superiori diretti..."*;

- Si rimanda al **Lavoratore** del Servizio interessato, contribuire, insieme al datore di lavoro, ai dirigenti e ai preposti, all'adempimento degli obblighi previsti a tutela della salute e sicurezza sui luoghi di lavoro, nonché osservare le disposizioni e le istruzioni impartite dal datore di lavoro, dai dirigenti e dai preposti, ai fini della protezione collettiva ed individuale. Si richiamano gli obblighi previsti dall'art. 2 lettera a) del D.Lgs 81/08 "Definizioni Lavoratore" e art. 20 del D.Lgs 81/08 "Obblighi dei lavoratori".
 - Il comma 1, lettera a) dell'art. 2 definisce il lavoratore quale *"...persona che, indipendentemente dalla tipologia contrattuale, svolge un'attività lavorativa nell'ambito dell'organizzazione di un datore di lavoro pubblico o privato, con o senza retribuzione, anche al solo fine di apprendere un mestiere, un'arte o una professione, esclusi gli addetti ai servizi domestici e familiari...."*



Valutazione dei Rischi ai sensi dell'art. 28 del D.lgs 81/2008 e s.m.i.	
Plesso  va'' – Piano Sesto st -Via Gramsci - 64021 – Giulianova (TE)	
Repar  ICINA FISICA E RIABILITAZIONE IO DI FISIATRIA	
Data/Rev 30/08/2024 Rev.01	

I.1.1 Organigramma Aziendale

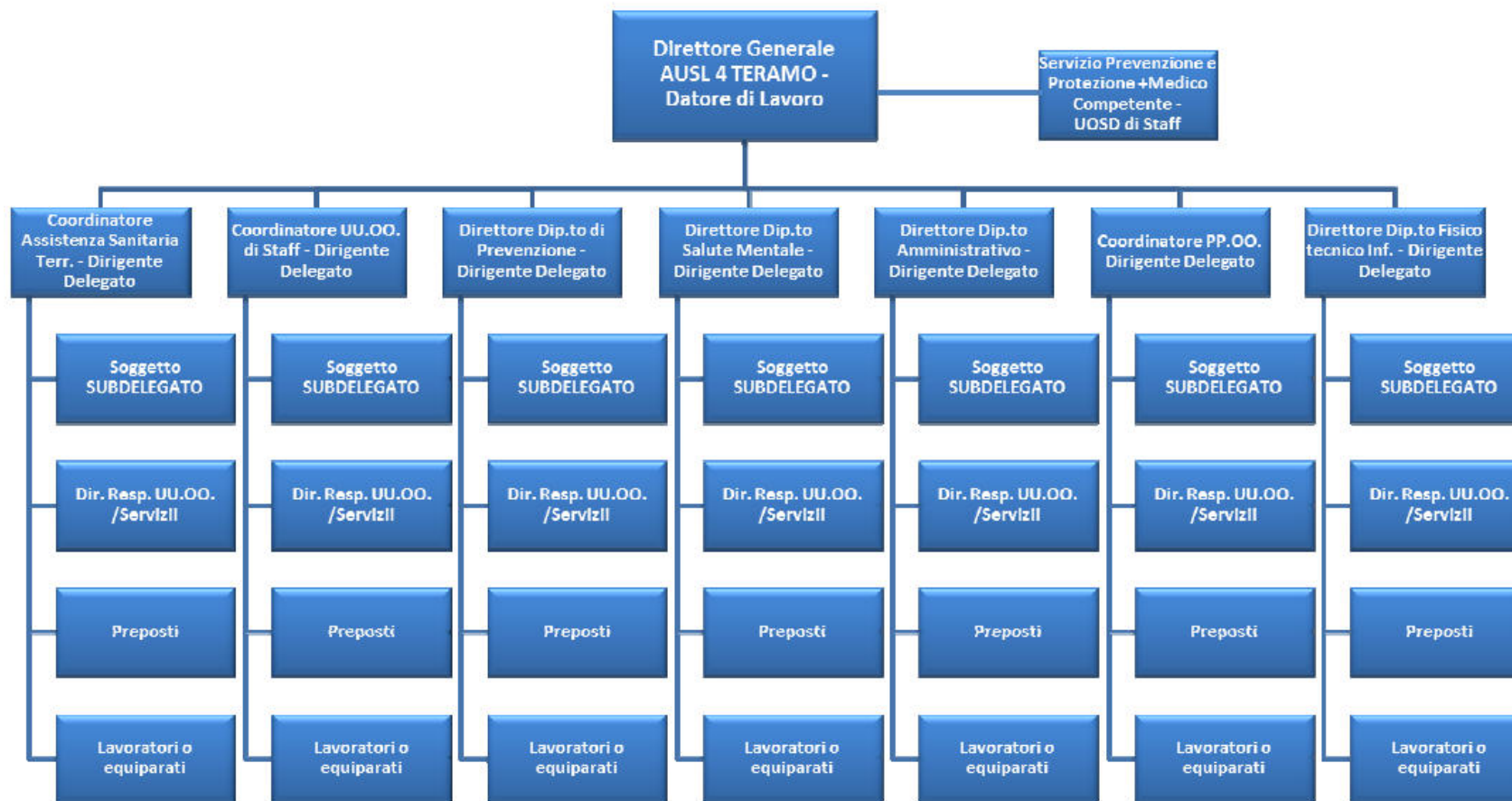



Valutazione dei Rischi ai sensi dell'art. 28 del D.lgs 81/2008 e s.m.i.

Plesso P. O. "Giulianova" – Piano Sesto
Padiglione Ovest -Via Gramsci - 64021 – Giulianova (TE)

Reparto U.O.S.D. MEDICINA FISICA E RIABILITAZIONE
AMBULATORIO DI FISIATRIA

Data/Rev 30/08/2024 Rev.01

Personale

Al momento della redazione del presente documento, il personale presente nei locali oggetto del presente documento è il seguente:

* **DIRIGENTE MEDICO**

Nell'allegato 2 è riportato l'elenco del personale con la relativa mansione.

Orario di Lavoro

L'orario di lavoro viene riportato di seguito:

	Turno		
	Mattina	Pomeriggio	Notte
* <i>DIRIGENTE MEDICO</i>	08:00 – 14:00	/	/

Parte II – Analisi di rischio

II.1 Criteri e metodologia adottati per la valutazione dei Rischi

Nel presente paragrafo viene riassunta la metodologia seguita per la valutazione dei rischi (analisi delle mansioni e allegati).

In particolare va favorita:

- la massima partecipazione all'analisi,
- la completezza della stessa,
- la considerazione delle situazioni di routine e di quelle estemporanee,
- le problematiche legate al posto di lavoro fisso e quelle al posto di lavoro mobile.

Il flow-chart che schematizza la metodologia seguita è riportato in Fig. 1.



Fig. 1 - Schema di Metodologia per la Valutazione dei Rischi



Valutazione dei Rischi ai sensi dell'art. 28 del D.lgs 81/2008 e s.m.i.	
Plesso	P. O. "Giulianova" – Piano Sesto Padiglione Ovest -Via Gramsci - 64021 – Giulianova (TE)
Reparto	U.O.S.D. MEDICINA FISICA E RIABILITAZIONE <u>AMBULATORIO DI FISIATRIA</u>
Data/Rev	30/08/2024 Rev.01

Nella Fase 1 (familiarizzazione), l'obiettivo principale é quello di acquisire i dati e la documentazione di base preliminari all'analisi vera e propria e nel contempo fornire ai responsabili della struttura le informazioni principali relativamente al D.Lgs. 81/08 e s.m.i. al fine di ottenere la maggiore collaborazione possibile.

Successivamente, la metodologia punta alla mappatura dei pericoli, uno degli obiettivi più importanti dell'analisi, dipendendo in buona parte da questa la completezza necessaria.

Al fine di avvicinarsi al meglio a tale completezza si procede, Fase 2, col suddividere la struttura in tante parti da analizzare separatamente, dando luogo ad un censimento capillare su cui basare l'analisi vera e propria. A tal fine, nell'edificio vengono individuate delle "aree omogenee" caratterizzate da identiche (o simili) **caratteristiche funzionali e ambientali** (attività, attrezzature e sostanze presenti, aspetti logistici, ecc.).

Disaggregato il complesso in aree omogenee, si passa alla fase di mappatura dei pericoli per ciascuna area, al fine di potere poi analizzare i rischi corrispondenti. In questo ambito sono verificati i luoghi in cui si svolgono le varie attività, le attrezzature, gli impianti, ecc. Si utilizzeranno check-list appropriate ai vari casi, distinguendo tra le varie destinazioni d'uso dei locali.

In parallelo alla mappatura dei pericoli per area, viene svolta l'analisi storica, sia relativamente agli aspetti infortunistici che a quelli sanitari, al fine di individuare pericoli, rischi e danni a partire da quanto storicamente accaduto, e al fine di creare dei possibili parametri di valutazione e confronto a livello trend temporale e di settore.

Una volta mappati i pericoli relativamente alle aree, si provvederà ad individuare i pericoli per mansione e, nel contempo, valutare i rischi. L'analisi delle mansioni, Fase 3, costituisce l'approccio complementare all'analisi per aree per individuare nel modo più completo possibile i pericoli, i danni ed i rischi. L'analisi delle mansioni è inoltre essenziale per definire l'eventuale piano di sorveglianza sanitaria, i DPI e gli aspetti formativi.

L'analisi delle mansioni viene svolta utilizzando le seguenti definizioni:

Elemento	Descrizione
Mansione	Individua un insieme di una o più attività svolte da uno o più operatori e coordinate al raggiungimento di un obiettivo operativo completo in sé (es.: esecuzione di un test).
Attività	E' un insieme di azioni coordinate al raggiungimento di un obiettivo operativo indicato dalla mansione.
Attività unitaria	E' un'azione o un gruppo di azioni semplici in cui è scomponibile l'attività e a cui si associano i pericoli individuati.

Di fatto, per completare l'analisi delle mansioni relativamente ai pericoli (Fase 4), ci si addentra già nell'analisi dei rischi (Fase 5), recuperando l'approccio per aree e fondendo i due livelli dell'analisi. Per l'analisi dei rischi per mansioni si usano delle schede in cui per ogni attività unitaria (precedentemente definita) viene sviluppata la catena pericolo, causa (dell'insorgere dello stesso), conseguenze (cioè danno), parte del corpo relativa alla conseguenza individuata, gravità, probabilità e criticità, indicando inoltre, se necessario, i DPI attualmente in uso.



Valutazione dei Rischi ai sensi dell'art. 28 del D.lgs 81/2008 e s.m.i.	
Plesso	P. O. "Giulianova" – Piano Sesto Padiglione Ovest -Via Gramsci - 64021 – Giulianova (TE)
Reparto	U.O.S.D. MEDICINA FISICA E RIABILITAZIONE AMBULATORIO DI FISIATRIA
Data/Rev	30/08/2024 Rev.01

MATRICE DI VALUTAZIONE DEL RISCHIO PER LA SICUREZZA E LA SALUTE DEI LAVORATORI

Modello utilizzato (D.lgs. 81/08 art. 28 comma 1 lett. a)

I rischi per la sicurezza, o rischi di natura antinfortunistica, sono quelli responsabili del potenziale verificarsi di incidenti o infortuni, ovvero i danni o le menomazioni fisiche (più o meno gravi) subite dalle persone addette alle varie attività lavorative, in conseguenza di un impatto fisico-traumatico di varia natura (meccanica, elettrica, chimica, termica ecc.).

Le cause di tali rischi sono da ricercare, almeno nella maggioranza dei casi, in un non idoneo assetto delle caratteristiche di sicurezza inerenti: l'ambiente di lavoro, le macchine e/o le apparecchiature utilizzate, le modalità operative, l'organizzazione del lavoro, ecc.

Il conseguente **potenziale IR** (INDICE di RISCHIO) è stato calcolato prendendo in considerazione gli indici della *probabilità (P)* e della *gravità del danno(D)*:

$$IR = P \times D$$

Assegnazione dell'indice di probabilità (P)

Per assegnare, ad ogni singola attività valutata, un attendibile indice di probabilità di accadimento dell'evento dannoso, sono state osservate le relative modalità operative e si è tenuto conto di:

- a) **L'organizzazione del lavoro;**
- b) **L'esperienza/la professionalità dell'addetto alla mansione specifica;**
- c) **La verifica del livello di sicurezza delle macchine/attrezzature;**
- d) **L'ergonomia della postazione di lavoro;**
- e) **L'adozione di attrezzature e/o misure specifiche di sicurezza;**
- f) **La durata prevista della lavorazione e la sua frequenza;**
- g) **Disponibilità/consultabilità del libretto di uso e manutenzione dell'attrezzatura;**
- h) **La formazione e l'informazione specifica ricevuta dagli addetti;**
- i) **La presenza di specifiche procedure di sicurezza;**
- j) **La dotazione ed il corretto uso di DPI idonei;**
- k) **L'analisi del registro degli infortuni;**
- l) **Protezione contro le cadute nel vuoto in prossimità del posto di lavoro;**
- m) **La presenza di segnaletica di sicurezza orizzontale e verticale;**
- n) **La presenza di idonea cartellonistica di sicurezza;**

N.B.: Nelle schede seguenti riferite alla "**VALUTAZIONE DEI RISCHI PER LA SICUREZZA E SALUTE**" il valore di **PROBABILITA'** è stato assegnato tenuto conto del rispetto da parte degli operatori degli interventi prevenzionistici **INDIVIDUATI ed INTRODOTTI dall'azienda.**



Valutazione dei Rischi ai sensi dell'art. 28 del D.lgs 81/2008 e s.m.i.	
Plesso	P. O. "Giulianova" – Piano Sesto Padiglione Ovest -Via Gramsci - 64021 – Giulianova (TE)
Reparto	U.O.S.D. MEDICINA FISICA E RIABILITAZIONE <u>AMBULATORIO DI FISIATRIA</u>
Data/Rev	30/08/2024 Rev.01

Assegnazione dell'indice di probabilità (P)

La seguente tabella assegna una corrispondenza tra la probabilità di accadimento del danno ed il suo indice:

Valore	Livello	Definizione/criteri
4	<i>Altamente probabile</i>	<ul style="list-style-type: none">• <i>Esiste una correlazione diretta tra la mancanza rilevata ed il verificarsi del danno ipotizzato per i lavoratori.</i>• <i>Si sono già verificati danni per la stessa mancanza rilevata nella stessa azienda o in aziende simili o in situazioni operative simili</i>• <i>Il verificarsi del danno conseguente la mancanza rilevata non susciterebbe alcuno stupore.</i>
3	<i>Probabile</i>	<ul style="list-style-type: none">• <i>La mancanza rilevata può provocare un danno, anche se non in modo automatico o diretto.</i>• <i>E' noto qualche episodio in cui alla mancanza ha fatto seguito il danno.</i>• <i>Il verificarsi del danno ipotizzato susciterebbe una moderata sorpresa.</i>
2	<i>Poco probabile</i>	<ul style="list-style-type: none">• <i>La mancanza rilevata può provocare un danno solo in circostanze sfortunate di eventi.</i>• <i>Sono noti solo rarissimi episodi già verificatisi.</i>• <i>Il verificarsi del danno ipotizzato susciterebbe grande sorpresa</i>
1	<i>Improbabile</i>	<ul style="list-style-type: none">• <i>La mancanza rilevata può provocare un danno per la concomitanza di più eventi poco probabili indipendenti</i>• <i>Non sono noti episodi già verificatisi</i>• <i>Il verificarsi del danno susciterebbe incredulità</i>



Valutazione dei Rischi ai sensi dell'art. 28 del D.lgs 81/2008 e s.m.i.	
Plesso	P. O. "Giulianova" – Piano Sesto Padiglione Ovest - Via Gramsci - 64021 – Giulianova (TE)
Reparto	U.O.S.D. MEDICINA FISICA E RIABILITAZIONE <u>AMBULATORIO DI FISIATRIA</u>
Data/Rev	30/08/2024 Rev.01

Assegnazione dell'indice di danno (D)

La seguente tabella mette in relazione l'indice di danno con la presunta stima della gravità del possibile danno atteso:

Valore	Livello	Definizione/criteri
4	<i>Gravissimo</i>	<ul style="list-style-type: none"><i>Infortunio o episodio di esposizione acuta con effetti letali o di invalidità totale</i>
3	<i>Grave</i>	<ul style="list-style-type: none"><i>Infortunio o episodio di esposizione acuta con effetti di invalidità parziale</i>
2	<i>Medio</i>	<ul style="list-style-type: none"><i>Infortunio o episodio di esposizione acuta con inabilità reversibile</i>
1	<i>Lieve</i>	<ul style="list-style-type: none"><i>Infortunio o episodio di esposizione acuta con inabilità rapidamente reversibile</i>

Definiti il danno e la probabilità, il rischio viene automaticamente graduato mediante la formula

$$**IR = P \times D**$$

Valutazione dei Rischi ai sensi dell'art. 28 del D.lgs 81/2008 e s.m.i.	
Plesso	P. O. "Giulianova" – Piano Sesto Padiglione Ovest -Via Gramsci - 64021 – Giulianova (TE)
Reparto	U.O.S.D. MEDICINA FISICA E RIABILITAZIONE <u>AMBULATORIO DI FISIATRIA</u>
Data/Rev	30/08/2024 Rev.01

La formula è raffigurabile in un'opportuna rappresentazione grafico-matriciale del tipo di Fig. 2 avente in ascisse la gravità del danno atteso ed in ordinate la probabilità del suo verificarsi.

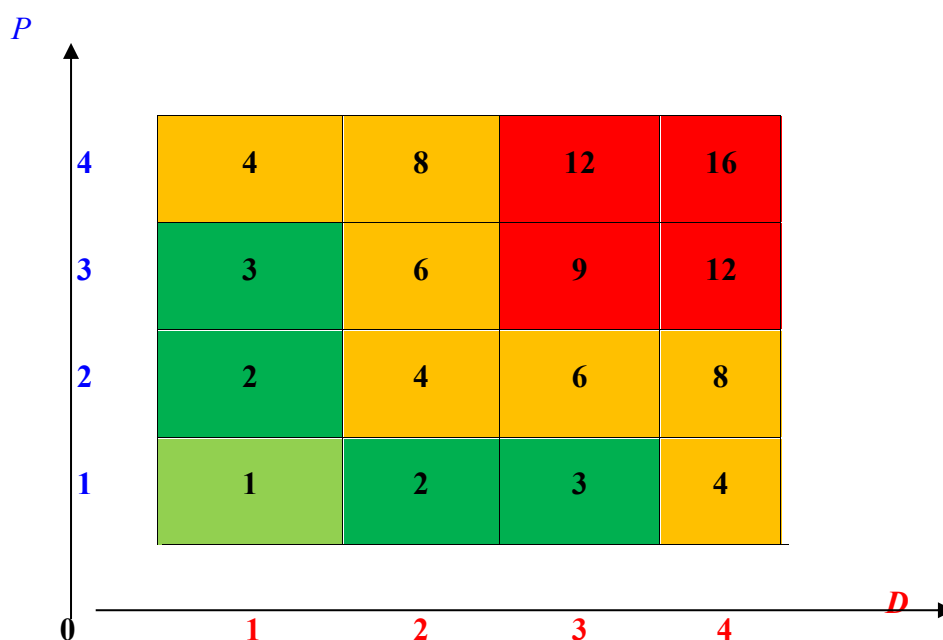

Fig. 2 : Esempio di matrice dell' Indice di Rischio

I rischi maggiori occuperanno in tale matrice le caselle in alto a destra (danno letale, probabilità elevata), quelli minori le posizioni più vicine all'origine degli assi (danno lieve, probabilità trascurabile) con tutta la serie di posizioni intermedie facilmente individuabili.

Una tale rappresentazione costituisce di per sé un punto di partenza per la definizione delle priorità e la programmazione temporale degli interventi di protezione e prevenzione da adottare. La valutazione numerica e cromatica del rischio permette di identificare una scala di priorità degli interventi (vedi Tabella A):



Valutazione dei Rischi ai sensi dell'art. 28 del D.lgs 81/2008 e s.m.i.

Plesso P. O. "Giulianova" – Piano Sesto
Padiglione Ovest -Via Gramsci - 64021 – Giulianova (TE)

Reparto U.O.S.D. MEDICINA FISICA E RIABILITAZIONE
AMBULATORIO DI FISIATRIA

Data/Rev 30/08/2024 Rev.01

Tabella A

<i>IR = P X D</i>	Priorità	<i>Azioni</i>
1	Trascurabile	Non sono richieste azioni di mitigazione per i rischi identificati
2-3	Lieve	Sono da valutare azioni di mitigazione in fase di programmazione. Non si ravvisano interventi urgenti.
4-8	Medio-Elevato	Intervenire nel breve/medio periodo per individuare ed attuare gli interventi di prevenzione e protezione che riducano il rischio ad una criticità inferiore
>9	Molto Elevato	Intervenire immediatamente per eliminare/ridurre il periodo e comunque ridurre il rischio ad un criticità inferiore

Obiettivo della valutazione dei rischi e' quello di permettere di individuare le attività o mansioni lavorative con potenziali rischi elevati (area rischio non accettabile) per intervenire in maniera tecnica, formativa, organizzativa al fine di ridurre l'entità del danno atteso - stimato entro valori oggettivamente considerati accettabili: area rischio accettabile.

	Valutazione dei Rischi ai sensi dell'art. 28 del D.lgs 81/2008 e s.m.i.	
	Plesso	P. O. "Giulianova" – Piano Sesto Padiglione Ovest - Via Gramsci - 64021 – Giulianova (TE)
	Reparto	U.O.S.D. MEDICINA FISICA E RIABILITAZIONE <u>AMBULATORIO DI FISIATRIA</u>
	Data/Rev	30/08/2024 Rev.01

II.2 Analisi delle Mansioni

Definizione delle mansioni

La metodologia prende in considerazione il rapporto tra pericolo ed operatore, individuando i rischi connessi a ciascuna attività svolta. Essa costituisce l'approccio complementare all'analisi per aree per individuare i pericoli, i danni ed i rischi.

L'analisi delle attività lavorative è stata svolta utilizzando le seguenti definizioni:

attività lavorativa = insieme delle attività svolte da un operatore;

attività = insieme di azioni coordinate al raggiungimento di un obiettivo;

attività unitaria = ciascuna delle azioni singole.

Come sopra indicato, ogni attività lavorativa comprende in generale diverse attività svolte nel suo ambito; si è, dunque, proceduto alla definizione delle attività lavorative ed alla successiva individuazione dei pericoli a cui esse sono esposte.

Per ognuna delle attività unitarie, identificate nella definizione delle attività lavorative, sono stati individuati tutti i potenziali pericoli. Per ciascun pericolo riconosciuto si è provveduto ad identificarne le cause, mentre per ogni scenario incidentale si sono valutate le possibili conseguenze. In questa valutazione, che non può che essere relativamente soggettiva, sono state considerate tutte le azioni, sia tecniche che procedurali ed organizzative, in atto per la prevenzione e la protezione dei lavoratori.

L'individuazione dei pericoli e la valutazione dei rischi sono effettuate considerando ogni singola azione elementare rispetto alle seguenti voci:

- tipologie di pericolo/rischi contenuto (fisico/meccanico-termico, elettrico, chimico, ecc.);
- protezioni presenti, DPI prescritti, istruzioni scritte/addestramento;
- cause capaci di tradurre il pericolo in rischio: danno con una certa probabilità (attrezzature difettose, protezioni meccaniche, protezioni deficitarie, DPI non usati, attività non procedurata, procedura non seguita, mancanza di attenzione, improvvisa deficienza fisica).

Per ognuna delle attività lavorative individuate viene pertanto proposta una schematica descrizione che contiene i seguenti elementi:

- descrizione delle attività;
- strumenti e attrezzature utilizzate;
- eventuali sostanze chimiche utilizzate;
- condizioni di rischio (sicurezza e salute);



Valutazione dei Rischi ai sensi dell'art. 28 del D.lgs 81/2008 e s.m.i.	
Plesso	P. O. "Giulianova" – Piano Sesto Padiglione Ovest -Via Gramsci - 64021 – Giulianova (TE)
Reparto	U.O.S.D. MEDICINA FISICA E RIABILITAZIONE <u>AMBULATORIO DI FISIATRIA</u>
Data/Rev	30/08/2024 Rev.01

- dispositivi di protezione individuale utilizzati;
- programma di informazione e formazione;
- attivazione sorveglianza sanitaria.

Ai fini dell'analisi di rischio insito nelle attività svolte dal personale presente nel reparto oggetto del presente documento, sono state individuate e definite le seguenti mansioni:

* **DIRIGENTE MEDICO**

Di seguito è riportata la **descrizione dettagliata delle mansioni**, con l'elenco delle attività unitarie svolte per ognuna di esse. Ognuna delle mansioni individuate corrisponde altresì a determinate aree di lavoro e ad essa si associano quindi anche i rischi che discendono dalla strutturazione dell'ambiente e dalla sua organizzazione interna.

Per quanto riguarda il Rischio relativo ad aggressioni si rimanda al Documento Valutazione dei Rischi "REGOLAMENTAZIONE DELLE MISURE PER IL CONTRASTO DEL RISCHIO AGGRESSIONE E VIOLENZA FISICA NEGLI AMBIENTI DI LAVORO" ed alla Procedura Aziendale "Prevenire gli atti di violenza a danno degli operatori sanitari".



Valutazione dei Rischi ai sensi dell'art. 28 del D.lgs 81/2008 e s.m.i.	
Plesso	P. O. "Giulianova" – Piano Sesto Padiglione Ovest - Via Gramsci - 64021 – Giulianova (TE)
Reparto	U.O.S.D. MEDICINA FISICA E RIABILITAZIONE <u>AMBULATORIO DI FISIATRIA</u>
Data/Rev	30/08/2024 Rev.01

Dirigente Medico

Attività e compiti del personale Addetto

- Visita medica
- Attività sanitaria (infiltrazioni, etc.)

Mezzi, strumenti ed attrezzature utilizzate

- Videoterminali, fotocopiatrice, stampante, aghi etaglienti

Sostanze chimiche utilizzate anche in modo saltuario

/

Condizioni di rischio (sicurezza ed igiene del lavoro)

- Agenti meccanici, termici, elettrici, altri infortunistici;
 - Caduta, inciampo e scivolamento in piano;
 - Urto, colpo, schiacciamento;
 - Elettrocuzione;
 - Schiacciato/cesoiato da/tra qualcosa;
 - Tagliato o punto da materiale pungente;
- Agenti ergonomici:
 - Affaticamento visivo per utilizzo di Videoterminali (*per tempi inferiori alle 20 ore settimanali*);
 - Rischio posturale derivante dal mantenimento di posture fisse prolungate;
- Agenti Biologici potenziali
- Agenti individuali di rischio:
 - gravidanza, invecchiamento e soggetti diversamente abili (motorio o sensoriale)



Valutazione dei Rischi ai sensi dell'art. 28 del D.lgs 81/2008 e s.m.i.	
Plesso	P. O. "Giulianova" – Piano Sesto Padiglione Ovest -Via Gramsci - 64021 – Giulianova (TE)
Reparto	U.O.S.D. MEDICINA FISICA E RIABILITAZIONE <u>AMBULATORIO DI FISIATRIA</u>
Data/Rev	30/08/2024 Rev.01

Esposizione a rumore A (8) - (L _{EX} 8h) [dB(A)]	≤ 80 <input checked="" type="checkbox"/>	$80 < \leq 85$ <input type="checkbox"/>	$85 < \leq 87$ <input type="checkbox"/>	> 87 <input type="checkbox"/>
---	---	---	---	---------------------------------

Esposizione a vibrazioni A (8) [m/s ²]	Mano – braccio [m/s ²]	SI <input type="checkbox"/> NO <input checked="" type="checkbox"/>	$\leq 2,5$ <input type="checkbox"/> Valore limite d'azione	$2,5 < \leq 5$ <input type="checkbox"/>	> 5 <input type="checkbox"/> Valore limite di esposizione
	Corpo intero [m/s ²]	SI <input type="checkbox"/> NO <input checked="" type="checkbox"/>	$\leq 0,5$ <input type="checkbox"/> Valore limite d'azione	$0,5 < \leq 1$ <input type="checkbox"/>	> 1 <input type="checkbox"/> Valore limite di esposizione

Valutazione rischio chimico	Basso per la sicurezza Irrilevante per la salute <input checked="" type="checkbox"/>	Alto per la sicurezza Irrilevante per la salute <input type="checkbox"/>
	Basso per la sicurezza Rilevante per la salute <input type="checkbox"/>	Alto per la sicurezza Rilevante per la salute <input type="checkbox"/>

Rischio Biologico	Presente <input checked="" type="checkbox"/> (potenziale)	Non presente <input type="checkbox"/>
--------------------------	---	---------------------------------------

Ferite da taglio e da punta nel settore ospedaliero e sanitario Titolo X-BIS D.lgs. 81/08 e smi	<input type="checkbox"/> Non presente	<input checked="" type="checkbox"/> Presente	<input type="checkbox"/> Potenziali
---	---------------------------------------	--	-------------------------------------

lavoro notturno Circolare n° 8 del 2005	<input checked="" type="checkbox"/> Non presente	<input type="checkbox"/> < 80 giorni lavorativi all'anno	<input type="checkbox"/> ≥ 80 giorni lavorativi all'anno
	<input type="checkbox"/> Presente		

Lavoro in quota	Presente <input type="checkbox"/>	Non presente <input checked="" type="checkbox"/>	Saltuaria <input type="checkbox"/>
------------------------	-----------------------------------	--	------------------------------------

Rischio microclima severo per caldo e freddo	Presente <input type="checkbox"/>	Non presente <input checked="" type="checkbox"/>	Saltuaria <input type="checkbox"/>
---	-----------------------------------	--	------------------------------------

Movimentazione Manuale Carichi	Presente <input type="checkbox"/>	Non presente <input checked="" type="checkbox"/>	Saltuaria <input type="checkbox"/>
---------------------------------------	-----------------------------------	--	------------------------------------

Principali rischi legati alla mansione				
RISCHIO SICUREZZA (Luogo di lavoro/attrezzature/attività di lavoro)		D	P	IR
Rischio Infortunio	Traumi da incidenti stradali	1	1	3
	Traumi da investimento	1	1	3
	Biologico (<i>potenziale</i>)	3	2	6
	Elettrocuzione	3	1	3
	Tagli, punture, abrasioni, schiacciamento,	2	2	4
	Colpito da proiezione di materiale	1	1	1
	Inciampo, caduta o scivolamento	2	1	2
	Urto contro qualcosa	2	1	2
	Videoterminali (VDT)	2	1	2
	Caduta dall'alto	1	1	1
	Caduta di materiale dall'alto	1	1	1
	Contatto con fluidi o superfici calde o fredde	1	1	1
	Aggredito, morso o punto da animali	1	1	1
	Infezione tetanica	1	1	1
	Movimentazione manuale dei carichi (<i>sollevamento materiale</i>) - UOMO	1	1	1
Mans.	Movimentazione manuale dei carichi (<i>sollevamento materiale</i>) DONNA	1	1	1
	Movimentazione manuale dei carichi (<i>traino-spinta</i>) - UOMO	1	1	1
	Movimentazione manuale dei carichi (<i>traino-spinta</i>) - DONNA	1	1	1
	Movimentazione corpi (<i>pazienti</i>)	1	1	1
	Attività-movimenti ripetitivi (<i>arti superiori</i>)	1	1	1
	Attività-movimenti ripetitivi (<i>arti inferiori</i>)	1	1	1
	Rumore	1	1	1
	Vibrazioni mano braccio	1	1	1
	Vibrazioni corpo intero	1	1	1
	Esposizione Radiazioni ionizzanti	1	1	1
	Esposizione Campi elettromagnetici	1	1	1
	Esposizione a Radiazioni ottiche	1	1	1
	Rischio da esposizione ad agenti cancerogeni e mutageni	1	1	1
	Rischio Chimico	1	1	1
	Microclima severo per caldo/freddo	1	1	1
Pressione da lavoro notturno	1	1	1	
Violenza fisica/Aggressione	2	1	2	
Annegamento	1	1	1	



Valutazione dei Rischi ai sensi dell'art. 28 del D.lgs 81/2008 e s.m.i.	
Plesso	P. O. "Giulianova" – Piano Sesto Padiglione Ovest -Via Gramsci - 64021 – Giulianova (TE)
Reparto	U.O.S.D. MEDICINA FISICA E RIABILITAZIONE <u>AMBULATORIO DI FISIATRIA</u>
Data/Rev	30/08/2024 Rev.01

Kit di base - Dispositivi di Protezione Individuali

- scarpe chiuse antiscivolo conformi alla EN 13287, EN 20347 A E SRC
- abbigliamento da lavoro (camici, divise in tessuto e/o in TNT, pantaloni)

A disposizione

- mascherine chirurgiche monouso conformi alla EN 14683

Dispositivi di Protezione Individuali 2[^] e 3[^] categoria

A disposizione

- Mascherina di protezione vie respiratorie FFP2 o FFP3 - conforme alla Norma UNI EN 149;
- Guanti monouso sterili e non sterili per rischi chimici/biologici (*nitrile/vinile*) conformi alla EN 374 (-1, -2, -4, -5(virus));
- Occhiali a stanghette con protezione laterale e/o visiere (se possibili schizzi o aerosol) conformi alla EN 166

Programmi di Formazione

FORMAZIONE DI BASE DEI LAVORATORI in attuazione dell'articolo 37, comma 2 del D.lgs. 81/2008, e smi – in virtù Accordo Conferenza Stato - Regioni

Classe di Rischio individuata in virtù delle lavorazioni da svolgere = RISCHIO ALTO

Per tutti i lavoratori occorre effettuare 4 ore di Formazione Generale + 12 ore di Formazione Specifica per la classe di rischio alto, TOTALE 16 ore.

FORMAZIONE PARTICOLARE AGGIUNTIVA PER IL PREPOSTO

La formazione del preposto deve comprendere quella per i lavoratori e deve essere integrata da una formazione particolare, in relazione ai compiti da lui esercitati in materia di salute e sicurezza sul lavoro.

La durata minima del modulo per preposti è 8 ore.

FORMAZIONE DEI DIRIGENTI

Per tutti i Dirigenti occorre effettuare 16 ore di Formazione suddivisa in quattro moduli formativi.

differenze di genere:

- ✚ Sesso indifferente allo svolgimento della presente attività lavorativa.
Per le lavoratrici madri si rimanda al DVR Generale

età:

- ✚ indifferente allo svolgimento della presente attività lavorativa.

Stress lavoro-correlato

Indicazione livello di rischio

Valutazione attivata secondo le indicazioni della Circolare del Ministero del Lavoro del 18/11/2010 – prot. 15/SEGR/0023692 e Linee Guida INAIL - Metodologia per la valutazione e gestione del rischio Stress Lavoro-Correlato – Modulo contestualizzato al settore sanitario – Edizione 2022

Medico Competente (Art. 25 e art. 41 del D.Lgs 81/08)

Protocollo Sanitario e Periodicità visita medica a cura del Medico Competente

Parte III - Misure e programmi per il miglioramento continuo

Il D.Lgs 81/08 e s.m.i, individua nella figura del Datore di Lavoro l'unico responsabile per l'attivazione delle ***misure generali di tutela*** ritenute opportune per garantire il miglioramento nel tempo dei livelli di sicurezza, attraverso la valutazione di tutti i rischi, la programmazione della prevenzione, l'eliminazione dei rischi e, ove ciò non sia possibile, la loro riduzione al minimo;

Il principio del **miglioramento continuo** viene definito nella lettera t) dell'art. 15 del D.Lgs 81/08 e s.m.i come una delle *misure fondamentali di tutela dei lavoratori*; tale principio viene ribadito nella lettera c) dell'art. 28 del D.Lgs 81/08 che conferma che il miglioramento continuo è uno degli elementi *fondamentali e costitutivi* del Documento Valutazione dei Rischi (DVR).

Anche l'art. 35 "*Riunione periodica*" prevede, al comma 2, che almeno una volta all'anno, nelle aziende con più di 15 dipendenti, deve essere *discusso* il documento di valutazione dei rischi, tra cui il programma di miglioramento di cui all'art. 28 comma 1 lett. c).

Nell'ALLEGATO 1 del presente documento "*Misure e programmi per il miglioramento continuo*" vengono riportate in forma tabellare le inadempienze riscontrate durante la fase di sopralluogo, indicando le priorità di intervento in funzione della normativa vigente, della criticità o gravità del rischio (matrice di rischio) e del numero di persone esposte al rischio riscontrato.

Al fine di garantire la certezza dell'intervento, per ogni inadempienza riscontrata, sono indicati i soggetti interessati alla risoluzione dell'adempimento.

Nel principio del miglioramento continuo, sarà attuato un programma periodico di mantenimento che tenga conto delle risultanze della valutazione dei rischi, dei sistemi tecnologici innovativi e dell'usura di attrezzature, macchine e dispositivi di protezione.

Informazione ai sensi art. 36 del D.lgs 81/08: Regolamenti, Procedure ed Opuscoli, sono visionabili sul sito ASL Teramo (Area intranet / Archivio / Servizio Prevenzione / Misure di Prevenzione).

Allegato 1 - Misure e programmi per il miglioramento continuo

.....OMISSIS

Allegato 2 - Elenco Personale Reparto



REGIONE ABRUZZO
 AZIENDA SANITARIA
 LOCALE TE
 Direzione Generale

*Servizio Prevenzione e Protezione
 Sicurezza Interna*

UOSD MFR	
Dipartimento, U.O., Servizio, ecc. ...	Sezione ..
Giuseppina Inesore	ASL TERAMO - P.O. 4793 UOSD MEDICINA FISICA E RIABILITAZIONE 67 - 56 - 1516 Responsabile: dott.ssa Giuseppina Franzoni
Responsabile	Qualifica e firma del compilatore ..

Tel. ufficio	Località

ELENCO PERSONALE	
NOMINATIVO	MANSIONE
Bresciani Giuseppina	Medico
/	/
/	/
/	/
/	/
/	/
/	/
/	/
/	/

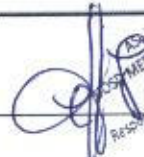
Sigla Responsabile 

ELENCO PERSONALE	
NOMINATIVO	MANSIONE

Data 28 / 8 / 24

Timbro e Firma del Responsabile

ASL TERAMO - P.O. ATRI
UOSO MEDICINA FISICA E RIABILITAZIONE
67 - 56 - 300
Responsabile @franciag@stetepina.francia.it

MANSIONE: *Medico Brancaleone Giannone*

Attività e compiti del personale Addetto

*Vinte mediche.
Attività sensorie. (singole con ogle
e topografia)*

Mezzi, strumenti ed attrezzature utilizzate

PC - stampante.

Sostanze chimiche utilizzate anche in modo saltuario

/

Kit di base - Dispositivi di Protezione Individuali

Senza necessità.

ORARIO DI LAVORO	
MATTINA	X
POMERIGGIO	
NOTTE	

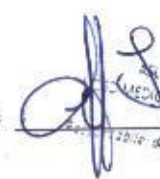
Sigla Responsabile  SP. TERAMO - P.O. ATRI
MEDICINA FISICA E RIABILITAZIONE
57-56-2515
Dr. L. Giannone

SCHEDA H - ESPOSIZIONE SOGGETTIVA AD AGENTI FISICI

RUMORE

1 ATTREZZATURA-MACCHINARIO O FONTE (Nome Commerciale e Tipologia)	2 Libretto d'uso/Foglio Informativo Rischio RUMORE SI-NO	3 TIPOLOGIA ESPOSIZIONE	4 Temperatura Ambiente Bassa SI-NO (eventuale presenza sostanza)	5 TEMPO DI ESPOSIZIONE Ore (giornaliero o settimanale)
 				
 				
 				
 				
 				
 				
 				
 				

P.O.: Gulvone **REPARTO/SERVIZIO:** _____
 QUALIFICA/MANSIONE _____
 FIRMA COMPILATORE _____
 DATA: ___/___/___ pag. ___/___

ASL TREVISO - P.O. N° 1
 USO MEDICINA FISICA E RIABILITAZIONE
 31-04-1515
 Responsabile dell'uso Giuseppe Frattoluzi



LEGENDA:

PUNTO 1: NOME COMMERCIALE PRODOTTO e tipologia (trapano, sega, ecc...)

PUNTO 2: = indicare (SI o NO) se vi sia il libretto d'uso o foglio informativo riportante il rischio rumore e relativi valori

PUNTO 4: = Indicare se le attrezzature utilizzate vengono usate in ambienti a bassa temperatura in contemporanea all'uso di sostanze chimiche.

PUNTO 5: = Indicare in numero di ore di esposizione giornaliero

P.O.: _____ **REPARTO/SERVIZIO:** ASL TERAMO - P.O. RTI
UCSD MEDICINA FISICA E RIABILITAZIONE
67 - 56 - 15/5 _____

QUALIFICA/MANSIONE _____

FIRMA COMPILATORE _____ **DATA** ____/____/____ **pag** ____/____

[Firma]
Responsabile della Appalto Frenese

SCHEDA G - ESPOSIZIONE SOGGETTIVA AD AGENTI FISICI

VIBRAZIONI

1 ATTREZZATURA-MACCHINARIO (Nome Commerciale e Tipologia)	2 Libretto d'uso/Foglio Informativo Rischio Vibrazioni SI-NO	3 TIPOLOGIA ESPOSIZIONE -MANO/BRACCIO - CORPO INTERO	4 Temperatura Ambiente Bassa SI-NO	5 TEMPO DI ESPOSIZIONE ore
				

P.O: Gilmed REPARTO/SERVIZIO: UOSD NFR

QUALIFICA/MANSIONE: Pranconeri Gennaro

FIRMA COMPILATORE: [Signature] DATA 28/8/24 pag. 1

DIREZIONE REGIONALE DEL LAVORO, DELLA SALUTE E DELLA SICUREZZA
 SERVIZIO REGIONALE DI PREVENZIONE E SICUREZZA

LEGENDA:

- PUNTO 1:** NOME COMMERCIALE PRODOTTO e tipologia (trapano, sega, ecc...)
- PUNTO 2:** = indicare (SI o NO) se vi sia il libretto d'uso o foglio informativo riportante il rischio vibrazioni e relativi valori
- PUNTO 3:** = Indicare la parte del corpo (MANO/BRACCIO o CORPO INTERO) che interessa la vibrazione
- PUNTO 4:** = Indicare se le attrezzature utilizzate vengono usate in ambienti a bassa temperatura
- PUNTO 5:** = Indicare in numero di ore di esposizione giornaliero

ASL TERAMO - P.O. ATR
USO MEDICINA FISICA E RIABILITAZIONE
67-56-1514
Responsabile medico Giuseppe Pizzini

P.O.: _____ REPARTO/SERVIZIO: _____

QUALIFICA/MANSIONE _____

FIRMA COMPILATORE _____ DATA ____/____/____ pag. ____/____

**Allegato 3 - Scheda Valutazione Tempo
di Esposizione individuale al VDT**



DIPARTIMENTO di Medico
U.O./SERVIZIO MSR
MANSIONE Medico

**VALUTAZIONE TEMPO D'ESPOSIZIONE INDIVIDUALE A VIDEOTERMINALI
(AI SENSI DELL'ARTICOLO 172-179 DEL D'LGS. 81/2008).
MODULO B**

NOMINATIVO LAVORATORE	> 20 ore	< 20 ore	NO UTILIZZO PC	ETA' Indicare se > 50 anni
Branco Gennaro	X			

Data 28/8/24

IL DIRIGENTE RESPONSABILE

ASL TERAMO - D.D. ATRI
MISURAZIONE RUMORE E VIBRAZIONE
Art. 86 - 2516
Responsabile: dott.ssa Giuseppina Frattone

Allegato 4 - Valutazione Rischio chimico

Leggenda:

- ❖ **Tipologia d'uso:**
 - Sistema chiuso: la sostanza viene utilizzata e/o conservata in reattori o contenitori a tenuta stagna e trasferita da un contenitore all'altro attraverso tubazioni stagne.
 - Inclusione di materia: la sostanza viene incorporata in materiali o prodotti da cui è impedita o limitata la dispersione nell'ambiente.
 - Impiego controllato e non dispersivo: si tiene conto delle lavorazioni in cui operano gruppi selezionati di lavoratori, esperti nel processo e in cui esistono dei sistemi di controllo adeguati a controllare, ridurre e contenere l'esposizione.
 - Uso con dispersione significativa: si considerano lavorazioni e attività che possono comportare un'esposizione incontrollata degli addetti, e di altri lavoratori ed eventualmente della popolazione in generale.
- ❖ **Tipologia di controllo:**
 - Contenimento completo: corrisponde al ciclo chiuso, rende l'esposizione almeno dal punto di vista teorico trascurabile, escludendo anomalie del sistema o incidenti o errori.
 - Ventilazione-aspirazione locale delle emissioni: tiene conto della rimozione del contaminante alla sorgente di emissione, impedendo la dispersione in ambiente di lavoro.
 - Segregazione-separazione: viene separato il lavoratore dalla fonte di emissione dell'inquinante attraverso uno spazio di sicurezza che non riguarda una barriera fisica, ma soprattutto la modalità e le procedure di lavoro. In tal caso assume un ruolo fondamentale la prevenzione dell'esposizione.
 - Manipolazione diretta (con sistemi di protezione individuali): il lavoratore opera a contatto con l'agente chimico pericoloso protetto unicamente dai DPI.
- ❖ **Distanza d'uso** : l'indice tiene conto della distanza tra una sorgente di emissione e il lavoratore esposto
- ❖ **Esposizione cutanea:**
 - Contatto accidentale: non più di un evento al giorno. Dovuto a spruzzi o rilasci occasionali.
 - Contatto discontinuo: da due a dieci eventi al giorno
 - Contatto esteso: il numero di eventi giornalieri è maggiore di dieci

**Allegato 5 - Movimentazione manuale
dei carichi – Niosh**



SCHEMA A1 M.M.C.

Movimentazione Manuale dei Carichi

Allegato XXX D.Lgs. 81/2008 artt. 167-171

MANSIONE Medico (o Gruppo Omogeneo di lavoratori)

Elementi di riferimento

1. Caratteristiche del carico

- il carico è troppo pesante ;

SI/NO (eventuale descrizione) _____

- è ingombrante o difficile da afferrare;

SI/NO (eventuale descrizione) _____

- è in equilibrio instabile o il suo contenuto rischia di spostarsi;

SI/NO (eventuale descrizione) _____

- è collocato in una posizione tale per cui deve essere tenuto o maneggiato ad una certa distanza dal tronco o con una torsione o inclinazione del tronco;

SI/NO (eventuale descrizione) _____

- può, a motivo della struttura esterna e/o della consistenza, comportare lesioni per il lavoratore, in particolare in caso di urto.

SI/NO (eventuale descrizione) _____



2. Sforzo fisico richiesto

- è eccessivo;

SI/NO (eventuale descrizione) _____

- può essere effettuato soltanto con un movimento di torsione del tronco;

SI/NO (eventuale descrizione) _____

- può comportare un movimento brusco del carico;

SI/NO (eventuale descrizione) _____

- è compiuto con il corpo in posizione instabile.

SI/NO (eventuale descrizione) _____

3. Caratteristiche dell'ambiente di lavoro

- lo spazio libero, in particolare verticale, è insufficiente per lo svolgimento dell'attività richiesta;

SI/NO (eventuale descrizione) _____

- il pavimento è ineguale, quindi presenta rischi di inciampo o è scivoloso ;

SI/NO (eventuale descrizione) _____



- il posto o l'ambiente di lavoro non consentono al lavoratore la movimentazione manuale di carichi a un'altezza di sicurezza o in buona posizione;

SI/NO (eventuale descrizione) _____

- il pavimento o il piano di lavoro presenta dislivelli che implicano la manipolazione del carico a livelli diversi;

SI/NO (eventuale descrizione) _____

- il pavimento o il punto di appoggio sono instabili;

SI/NO (eventuale descrizione) _____

- la temperatura, l'umidità o la ventilazione sono inadeguate.

SI/NO (eventuale descrizione) _____

4. Esigenze connesse all'attività

- sforzi fisici che sollecitano in particolare la colonna vertebrale, troppo frequenti o troppo prolungati;

SI/NO (eventuale descrizione) _____

- pause e periodo di riposo fisiologico insufficienti;

SI/NO (eventuale descrizione) _____



- distanze troppo grandi di sollevamento, di abbassamento o di trasporto;

SI/NO (eventuale descrizione) _____

- un ritmo imposto da un processo che non può essere modulato dal lavoratore.

SI/NO (eventuale descrizione) _____

Fattori individuali di rischio

- inidoneità fisica a svolgere il compito in questione tenuto altresì conto delle differenze di genere e di età;

SI/NO (eventuale descrizione) _____

- indumenti, calzature o altri effetti personali inadeguati portati dal lavoratore;

SI/NO (eventuale descrizione) _____

- insufficienza o inadeguatezza delle conoscenze o della formazione o dell'addestramento

SI/NO (eventuale descrizione) _____

DATA 28/8/24

Timbro/Firma Responsabile Servizio

ASL TERAMO - P.O. ATPI
UOC MEDICINA FISICA E RIABILITAZIONE
67-56-3516
Responsabile: dott.ssa Giuseppina Protti